Краткие сообщения

УДК 599.33

А.А. САВАРИН

О ПОИМКАХ БУРОЗУБКИ СРЕДНЕЙ (*SOREX CAECUTIENS* LAXMANN, 1788) НА ЮГО-ВОСТОКЕ БЕЛАРУСИ

New data on the record of *Sorex caecutiens* in Belarus is presented. Description of external and craniometric characters of collected samples is given and compared with literary data.

Бурозубка средняя (*Sorex caecutiens* Laxmann, 1788) – один из малоизученных аборигенных видов териофауны Республики Беларусь, сведения о котором носят фрагментарный и противоречивый характер. В териологической литературе статус данного вида землероек традиционно оценивается как «обыкновенный немногочисленный вид». Однако в публикациях, в том числе и последних лет, по комплексам микромаммалий ряда регионов Беларуси бурозубка средняя не указывается [1–3 и др.]. Представляют интерес сообщения о поимках этого вида бурозубки на сопредельных территориях России [4], а также в Березинском заповеднике [5].

Весной 2006 г. одна особь бурозубки средней была найдена мертвой в воде при разливе р. Днепр и затоплении пойменной дубравы Днепро-Сожского биологического заказника в Лоевском районе. Летом 2008 г. одна особь была поймана ловушкой Барбера на территории Гомельского района в лиственном лесу, расположенном между деревнями Роги-Илецкий и Грабовка. Для видовой диагностики особей *S. caecutiens* и их дифференциации от других видов рода (малой, *S. minutus* и обыкновенной, *S. araneus*) использовали черепа особей указанных двух видов, отловленных в тех же местообитаниях. Масса тела зверьков (*S. caecutiens*) из-за долгого их нахождения в жидкости не учитывалась.

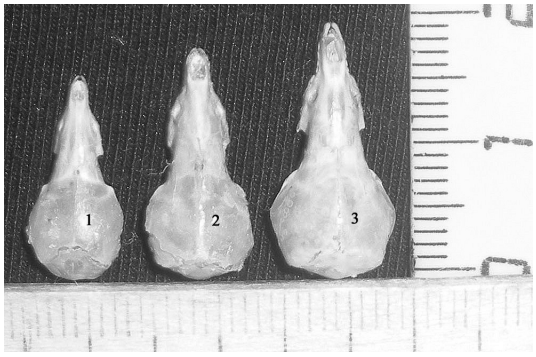

Рис. 1. Размеры черепа малой (1), средней (2) и обыкновенной (3) бурозубки

Две особи средней бурозубки имели следующие экстерьерные признаки: окраска спины – темно-коричневая, плавно переходящая в светло-серую окраску брюха. Хвост с ярко выраженной двухцветностью: бурый сверху, серо-белый снизу. Голова сильно заужена и имеет заметный перехват в области глаз. Промеры тела: L = 51/55; Ca = 34/36; Pl = 10,2/11мм. Длина хвоста относительно длины тела составляла 0,65–0,67. Наибольшую диагностическую ценность имеют краниологические признаки. Кондилобазальная длина и наибольшая ширина черепа соответственно 17,1/17,2 и 8,2/8,3 мм. Череп средней бурозубки заметно отличается по указанным метрическим характеристикам от черепов малой и обыкновенной бурозубок (рис. 1).

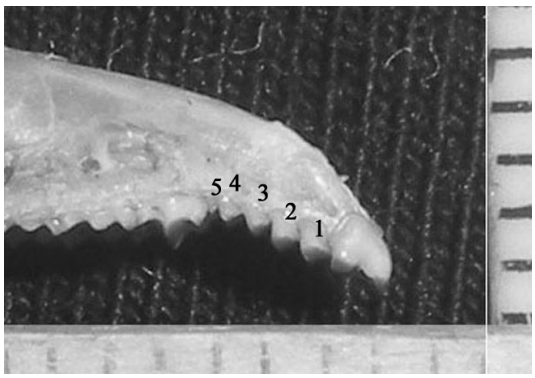

Рис. 2. Промежуточные зубы (1–5) средней бурозубки

У особей средней бурозубки первые четыре промежуточных зуба верхней челюсти (рис. 2) мало различались по размеру и постепенно уменьшались от первого к четвертому. Пятый промежуточный зуб очень мал.

Таким образом, сравнение выявленных экстерьерных признаков и краниологических особенностей с данными литературы по видовой дифференциации землероек р. *Sorex* [6 и др.] позволяет утверждать, что обе анализируемые особи относятся к одному виду – бурозубка средняя (*S. caecutiens*).

Учитывая тот факт, что землеройки зарегистрированы на востоке (Гомельский район) и юго-западе (Лоевский район) Гомельской области, следует предположить, что вся территория Белорусского Полесья входит в современный ареал средней бурозубки.

1. Бурко Л.Д., Бурко Н.Е., Степанова Я.М., Чумакова О.Л. и др. // Вестн. БГУ. Сер. 2. 2007. № 3. С. 56.
2. Кучмель С.В. // Актуальные проблемы экологии: Материалы I Междунар. конф. Гродно, 2005. С. 41.
3. Зенина И.М. // Фауна в антропогенному середовищі / За редакцією І. Загороднюка. Луганськ, 2006. С. 165. (Сер. Праці Теріологічної Школи, вип. 8).
4. Шварц Е.А., Коршунова Е.Н., Хейфец О.А., Воеводин П.В. // Вестн. зоологии. 1997. № 3. С. 25.
5. Борисенко А.В., Крускоп С.В., Каштальян А.П. // Там же. 1999. № 6. С. 107.
6. Загороднюк И.В. // Там же. 1996. № 6. С. 53.

Поступила в редакцию 25.08.09.

Александр Александрович Саварин – ассистент кафедры экологии ГГУ им. Франциска Скорины.